

<b>Ba-007</b>	Feldstr. 2	www.chronos-oyten.de   letzte Änderung 13.01.2023
Namen:	<b>Claus, Block, Hafken</b>	
Hof-Info:	[co] Wilh. Segelken: Blocks Huus, Dorfgemeinschaftshaus.- Block, Claus, Baumann; Block, Hermann; Elfriede und Heinrich Claus.- Die Stammtafel der Familie Block beginnt um 1505, wobei die ersten drei Generationen ohne konkreten Nachweis sind und ihre Existenz aus anderen vorliegenden Urkunden abgeleitet und interpretiert wurde. Der erst 'Block' auf dem Hof Ba 7, Albert Block, *18.03.1692 Ba 17, zählt zur Generation 6.	

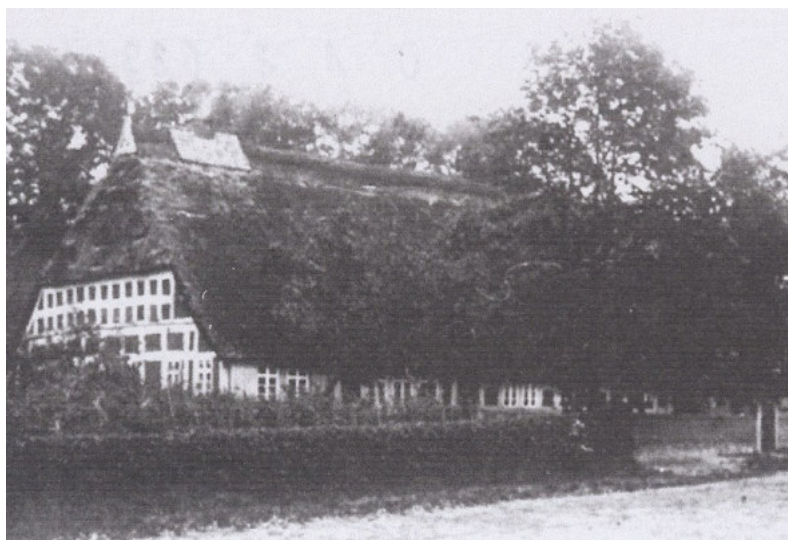

"Blocks Huus"

12.01.2023

**Ich habe erhebliche Korrekturen an dieser Chronik vorgenommen:**

Irrtümlich hatte ich den um 1642 geborenen Cord Block dem Hof Ba 7 zugeordnet. Aufgrund seiner Heirat mit Adelheid Rechten war ich davon ausgegangen, dass der Hof Ba 7 in der Zeit davor ein Rechten-Hof war und Cordt Block aufgeheiratet hatte.

Diese Annahme stellte sich als unzutreffend heraus und ich habe sie korrigieren müssen.

Die jetzt dargestellte frühe Besitzerfolge wird durch die Verzeichnisse der Achimer Kirchenstühle von 1664 und 1735 bestätigt.

um 1662

[G.1] Es ist nicht bekannt, wer vor 1662 der Besitzer dieses Hofes war.

Möglicherweise war der Hof infolge der Kriegshandlungen im 30-jährigen Krieg verwaist oder verlassen und Wöltje Claus hat sich erfolgreich um den Meyerbrief für die Baumannstelle beworben.

Beke Oetjen war vmtl. eine Tochter des Köthners Harmen Oetjen von Ba 19.

**Wöltje Claus** \*err. 1635 Ba 8 +24.02.1690 55j Ba 7

Ki **Lotich** \*err. 1662 +29.07.1740 78j Ba

Ki Beke \*err. 1669 +15.06.1719 50j Ba

Ki Hermann \*10.11.1672 Ba 7 +01.02.1735 Ba 12

Durch diese Heirat wird Hermann Claus Baumann auf Ba 12.

Ki Anna \*09.12.1677 Ba 7

vh um 1662 Beke **Oetjen** \*err. 1644 (Ba 19?) +25.03.1690 46j Ba 7

vh 06.06.1692 Hilke **Hollmann** \*err. 1666 Nartum +30.03.1733 67j Ba

vh 01.11.1694 Dirich **Ahlers** \*err. 1660 Thed. +30.11.1732 72j Ach

vh 01.10.1696 Wwe. Gesche **Suhling** \***Heitmann**

\*err. 1650 Ba 46 +21.06.1706 56j Ba 12

vh 09.07.1698 Dirich **Köster**, Thedinghausen

1664

Kirchenstühle Achim: **Wöltke Clawes**

06.04.1692

[G.2] Wöltje Claus ist 2 Jahre zuvor verstorben. Lotich Claus erbt den Hof und heiratet Hilke Hollmann aus Nartum.

**Lotich Claus**, Baumann \*err. 1662 +29.07.1740 78j Ba

Ki **Catharina** \*17.08.1694 Ba 7 +14.06.1726 Ba 17

Ki Lotich \*01.05.1697 Ba 7 +26.01.1698 Ba

Ki **Beka** \*21.12.1698 Ba 7 +26.11.1764 Ba 7

Ki Margareta \*13.11.1701 Ba 7 +11.12.1747 Em 8

Ki Hilke \*21.12.1704 Ba 7 +26.08.1720 Ba

Ki Anna \*12.04.1709 Ba 7 +29.10.1757 Ach

vh 06.06.1692 Hilke **Hollmann** \*err. 1666 Nartum +30.03.1733 67j Ba

vh(1) 28.11.1714 Johann **Block** \*09.01.1687 Ba 71 +12.12.1737 Ba 17

vh 11.11.1717 Albert **Block** \*18.03.1692 Ba 17 +28.10.1763 Ba 7

vh 13.11.1723 Brün **Brüning** \*03.06.1695 Em 8 +19.05.1775 Em 8

vh 16.11.1734 Jacob **Lankenau** \*18.09.1697 Ach +27.01.1750 Ach

11.11.1717

[G.1] Lotich Claus hat keinen Sohn, der den Hof übernehmen und weiterführen kann.  
Seine Tochter Beka heiratet Albert Block, Sohn des Gastwirts Johann Block von Ba 17.

**Albert Block, Baumann** \*18.03.1692 Ba 17 +28.10.1763 Ba 7    vh 11.11.1717 Becke **Claus** \*21.12.1698 Ba 7 +26.11.1764 Ba 7  
Ki Catharina \*28.10.1718 Ba 7 +27.01.1755 Ba 59    vh 18.11.1745 Henrich **Bischof** \*27.10.1712 Ba 59 +23.10.1776 Ba 59  
Ki Mettge \*23.02.1721 Ba 7 +24.04.1724 Ba 7  
Ki **Loddig** \*22.8.1723 Ba +04.07.1795    vh 08.06.1764 Gretge **Koehne** \*28.08.1742 +21.09.1797  
Ki Johann \*07.05.1726 Ba 7 +14.02.1728 Ba 7  
Ki Albert \*07.02.1729 [k.w.A.]  
Ki Becke \*13.05.1732 Ba 7 +06.05.1766 Ba 59    vh 27.10.1758 Ww. Henrich **Bischof** \*27.10.1712 Ba 59 +23.10.1776 Ba 59  
*Becke heiratet den Mann ihrer verstorbenen Schwester.*  
Ki Christian Henrich \*11.03.1735 +13.03.1755 Ba  
Ki Johanna Margaretha \*14.01.1738 Ba 7 +11.01.1765 Ba 10    vh 01.12.1763 Christian Heinrich **Bischoff**  
\*17.09.1723 Ba 10 +30.12.1800 Ba 10  
Ki Anna \*09.05.1741 Ba 7 [k.w.A.]    vh 07.01.1771 Johann Christopher **Koehne**  
\*27.10.1746 Ba 8 +14.01.1827 Wietzen  
Ki Cord \*29.12.1743 Ba 7 +23.12.1746 Ba 7

1735

Achimer Kirchenstühle: **Albert Block**, davor **Lottig [Claus]**, davor **Wöltje Claus**.

08.06.1764

[G.2] Ein halbes Jahr nach des Vaters Tod übernimmt Loddig Block die Baumannstelle.

**Loddig Block Baumann** \*22.8.1723 Ba +04.07.1795    vh 08.06.1764 Gretge **Koehne** \*28.08.1742 +21.09.1797  
Ki Albert \*29.06.1766 Ba 7 +23.07.1766 Ba  
Ki Becke \*08.07.1767 Ba 7 +17.08.1768  
Ki **Becke** \*07.08.1769 Ba 7 +01.02.1847 Ba    vh (1) 22.11.1787 Claus **Block** \*05.01.1749 Achim  
vh (2) 19.12.1817 Ww. Cord **Hafken** \*27.03.1771 Oy 10 +26.08.1846  
Ki Catharine \*09.04.1772 Ba 7 [k.w.A.]    vh 14.11.1794 Franz **Brüns**, Donnerstedt  
Ki Hanna \*18.11.1774 Ba 7 +08.12.1814 Ba 41    vh 29.09.1797 Ww. Christian Friedrich **Wilkens**  
\*22.09.1767 Bo 2 +24.04.1839 Bo  
Ki N.N. \*06.07.1777 Ba 7 +06.07.1777 Ba 7  
Ki Margrete \*09.10.1779 Ba 7 [k.w.A.]  
Ki Albert \*02.06.1782 Ba 7 +13.04.1787 Ba 7

22.11.1787

[G.3] Loddig Blocks Tochter **Becke Block** erbt den Hof Ba 7. Sie heiratet Claus Block, der ebenso wie ihr Vater Loddig ein Urenkel Cord Blocks von Ba 71 war. Claus Blocks \*1749 Vater war Johann Block \*1699, ein Sohn Claus Blocks \*1657 auf dem Hof Ba 71. Becke Block zählt bereits zur 8. Generation der Block Ahnenreihe, während ihr Ehemann (wie auch ihr Vater) noch zur 7. Generation zählt.

**Claus Block** \*05.01.1749 Uesen +09.02.1814 Ba    vh 22.11.1787 Becke **Block** \*07.08.1769 Ba 7 +01.02.1847 Ba 7  
Ki Loddig \*20.08.1788 Ba 7 +08.10.1811 Ba 7  
Ki Anne \*31.10.1791 Ba 7 +19.10.1816 Ba 7  
Ki **Johann** \*20.09.1795 Ba 7 +12.08.1842 Ba 7    vh 25.05.1821 Gesche **Claus** \*15.09.1796 Ba +24.02.1855 Ba  
Ki Albert \*13.01.1799 Ba 7 +21.08.1801 Ba 7  
Ki Margarete \*21.05.1806 Ba 7 [k.w.A.]

18.07.1804

Bei einem Großfeuer in Bassen wurde das gesamte Anwesen zerstört. Eigentümer war zu der Zeit Claus Block.

09.02.1814

Der Baumann Claus Block stirbt. Üblicherweise wird dann ein Interimsverwalter für den Hof eingesetzt. Cord Hafeken wird es nicht gewesen sein, denn er war zu der Zeit noch selbst Baumann in Oyten und verheiratet. Seine erste Frau verstarb am 18.12.1816.

19.12.1817

Nach dem Tod Claus Blocks heiratet die Witwe erneut. Die Ehe blieb kinderlos. Cord Hafeken wird den Hof bis zur Volljährigkeit des Erben Johann Block - ca. 3 1/2 Jahre - geführt haben. Danach sind Cord Hafeken und seine Frau Becke auf's Altenteil gezogen.

Ww. **Cord Hafeken** \*27.03.1771 Oy 10 +26.08.1846 Ba 7    vh 19.12.1817 Wwe. Becke **Block** \***Block**  
\*07.08.1769 Ba 7 +01.02.1847 Ba 7

25.05.1821

[G.4] Johann Block tritt sein Erbe an. Er ist 26 Jahre alt und die 4. Generation der Blocks auf Ba 7.

**Johann Block** \*20.09.1795 Ba +12.08.1842    vh 25.05.1821 Gesche **Claus** \*15.09.1796 Ba +24.02.1855 Ba  
Ki **Claus** \*30.03.1822 Ba 7    vh (1) 26.10.1855 Anna **Schröder** \*11.05.1834 Bierden  
vh (2) 17.05.1867 Marie **Schwarmann** \*27.03.1837 Bassen  
Ki Beke \*22.05.1826 Ba 7    vh 26.10.1849 Hinrich **Brüns** \*13.02.1820 Ach  
Ki Johann \*21.02.1832 Ba 7    vh 14.04.1867 Wwe. Gesche **Mahnken** \***Sievers**, Ottbg.  
Ki Albert \*25.01.1835 Ba 7    vh 14.04.1867 Metta **Brüns** \*10.08.1847 Ach  
Ki Anna \*14.07.1838 Ba 7 +24.12.1838 Ba 7



1962	<b>Block, Hermann</b> , Bauer Claus, Heinrich, Landwirt	Aus "Adressbücher Bassen 1911-1970"
1970	Block, Maria, Rentner Claus, Heinrich, Landwirt Frerichs, Bernhard, Ldw. Arb. Seeger, Georg, Arbeiter	
1979	<b>Elfriede Claus</b> *Block *19.06.1924 Hanna Happel *Claus	Einwohnerverzeichnis Bassen (Gemeinde)

um 2000 | Der Hof wird im Jahr 2001 zum Heim des neu gegründeten Vereins "Blocks Huus".

<b>Ba-007a</b>	<b>Nebenhaus</b>
----------------	------------------

03.12.1852 Volkszählung  
Cordes, Christian, Ehemann, Häusling, 75  
Cordes, Margreta, Witwe, Altmutter, 70  
Cordes, Margreta, Ehefrau, 50  
Cordes, Margreta, Tochter, 11  
Gefke, Johann Dietrich, Ehemann, Häusling, 55  
Gefke, Anna, Ehefrau, 51  
Gefke, Margreta, Tochter, 14  
Wilkens, Löddig, Ehemann, Häusling, 40  
Wilkens, Dorothea, Ehefrau, 37  
Wilkens, Dieterich, Sohn, 14  
Wilkens, Friedrich, Sohn, 11  
Wilkens, Margreta, Tochter, 8  
Wilkens, Löddig, Sohn, 6  
Wilkens, Hinrich, Sohn, 2

Geburten: *Barning, Peter \*11.11.1892 Bassener Brtm. {11.634} Elt: Cristoph, Hslg. #7 u. Anna Elise \*Denker*  
*Barning, Anna \*27.10.1894 Bassen {11.639} Elt: Christoph, Hslg. #7 u. Anna Elise \*Denker*  
*Behrmann, Hinrich \*24.10.1880 Bassen, Elt: Wilhelm, Hslg. #7 u. Gesche \*Kämna*  
*Behrmann, Johann \*21.05.1884 Bassen, Elt: Wilhelm, Hslg. #7 u. Gesche \*Kämna*  
*Brockmann, Friedrich \*17.01.1904 Bassen {14.567} Elt: Wilhelm, Bahnwä. #7b u. Henriette \*Bischoff*  
*Brockmann, Maria Catharina \*16.05.1901 Bassen {14.564} Elt: Wilhelm, Arb. #7d u. Henriette \*Bischoff*  
*Garbes, Heinrich Johann \*04.02.1901 Bassen {19.577} Elt: Adelheid Garbes (ue.) #7b*  
*Heitmann, Diedrich \*12.11.1905 Bassen {21.386} Elt: Diedrich, Hslg. #7b u. Anna Maria \*Wilkens*  
*Heitmann, Meta \*27.07.1898 Bassen {21.369} Elt: Diedrich, Hslg. #7 u. Maria Anna \*Wilkens*  
*Howe, Catharina Margarethe \*21.08.1877 Bassen, Elt: Hinrich, Hslg. #7 u. Catharina Margarethe \*Cordes*  
*Howe, Johann Hinrich \*02.09.1875 Bassen, Elt: Hinrich, Hslg. #7 u. Trina Margarethe \*Cordes*  
*Jäger, Johann \*09.11.1904 Kleinhollen {22.758} Elt: Friedrich, Knecht #7 u. Metta Margareta \*Junge*  
*Lüssen, Anna \*28.03.1879 Bassen, Elt: Hermann, Hslg. #7 u. Anna Margarethe Elisabeth \*Apmann*  
*Oetjen, Johann \*03.05.1885 Bassen, Elt: Jacob, Hslg. #7 u. Anna \*Cordes*  
*Otten, Betti Gesine \*12.07.1901 Bassen {31.052} Elt: Diedrich Hslg. #7i u. Meta \*Garbes*  
*Otten, Johann \*10.02.1900 Bassen {31.049} Elt: Diedrich, Hslg. #7 u. Meta \*Garbes*  
*Schultze, Johann Diedrich \*13.12.1896 Bassen {33.520} Elt: Johann Hinrich Eduard, Hslg. #7 u. Wübke \*Monsees*  
*Schulze, Anna \*06.10.1905 Bassen {33.588} Elt: Eduard Johann, Hslg. #7 u. Wübke \*Monsees*  
*Steinau, Anna Meta Gesine \*11.03.1890 Bassen {34.444} Elt: Hinrich, Hslg. #7 u. Meta \*Erasmj*  
*Steinau, Heinrich \*24.07.1886 Bassen, Elt: Hinrich, Hslg. #7 u. Margarethe \*Erasmj*  
*Wilkens, Johann \*30.01.1896 Bassen {37.592} Elt: Johann, Hslg. #7d u. Catharina \*Bellmer*  
*Wilkens, Marie Wilhelmine \*19.07.1897 Bassen {37.594} Elt: Johann Friedrich, Hslg. #7d u. Catharina \*Bellmer*